

PRESENTACIÓN ESTÁNDAR DE MEMORIA Y BALANCE DE ORGANIZACIONES DE LA SOCIEDAD CIVIL “FECU SOCIAL”



Fecha de publicación:

Período reportado: 1 de enero al 31 de diciembre de 2021

1. Carátula

1.1 Identificación

a. Nombre de la Organización	ALDEAS INFANTILES SOS CHILE
b. RUT de la Organización	73.597.200-6
c. Tipo de Organización	Corporación Privada
d. Relación de Origen	SOS KINDERDORF INTERNATIONAL
e. Personalidad Jurídica	Decreto Supremo de Justicia 171, de fecha 26 de febrero 1997
f. Domicilio de la sede principal	Avenida los Leones 382 Oficina 501 Providencia
g. Representante legal	Eleazar Jaramillo Aburto - RUT 5.441.695-4
h. Sitio web de la organización	www.aldeasinfantiles.cl
i. Persona de contacto	Ricardo Campos / ricardo.campos@aldeasinfantiles.cl / celular 9 61921075

1.2 Información de la organización

a. Presidente del Directorio	Eleazar Jaramillo Aburto - RUT 5.441.695-4
b. Ejecutivo Principal	Oswaldo Salazar Salazar - RUT 9.935.811-4 - Director Nacional (I)
c. Misión / Visión	Cada niña y cada niño pertenece a una familia y crece con amor, respeto y seguridad / Creamos familias para niñas y niños necesitados, los apoyamos a formar su propio futuro y participamos en el desarrollo de sus comunidades.
d. Área de trabajo	Superación de la pobreza y vulneración
e. Público objetivo / Usuarios	Niñas, niños, adolescentes, jóvenes, sus familias y comunidades.
f. Número de trabajadores	629 colaboradores
g. Número de voluntarios	No tenemos Voluntarios

1.3 Gestión

		2021	2020			2021	2020
a. Ingresos Operacionales(M\$)		10.529.803.-	10.407.418.-	c. Patrimonio total al cierre del ejercicio (M\$)		24.429.747.-	25.489.142
a.1 Privados (M\$)	Donaciones del Exterior	1.497.133.-	1.621.077.-				
	Proyectos RRFF	4.342.572.-	4.252.963.-	d. Superávit (déficit) del ejercicio (M\$)		(1.103.132.-)	197.567.-
	Venta de bienes y servicios						
	Aportes y cuotas sociales			e. Identificación de las tres principales fuentes de ingreso		Externas Recaudación de Fondos SENAME	Externas Recaudación de Fondos SENAME
Otros							
a.2 Públicos (M\$)	Subvenciones Sename	4.690.098.-	4.533.378.-	f. Número total de usuarios directos		1.302.-	1.750.-
	Proyectos						
	Venta de bienes y servicios			g. Indicador principal de gestión y su resultado			
b. Aportes extraordinarios (M\$)							

Índice

1. Carátula	1
2. Información general y de contexto	3
2.1 Carta del máximo responsable de la organización	3
2.2 Estructura de gobierno	4
2.3 Estructura operacional	6
2.4 Valores y/o Principios	9
2.5 Principales actividades y proyectos	10
2.6 Identificación e involucramiento con Grupos de interés	21
2.7 Prácticas relacionadas con la evaluación y medición de la satisfacción de los usuarios ..	21
2.8 Participación en redes y coordinación con otros actores	22
2.9 Reclamos o Incidentes	23
2.10 Prácticas de gestión ambiental	23
3. Información de desempeño	24
3.1 Objetivos e indicadores de gestión	24
3.2 Indicadores financieros	26
4. Estados financieros	27
4.1 Estados de Situación Financiera (Balance General)	27
4.2 Estados de Actividades (Estado de Resultados)	28
4.3 Estado de Flujo de Efectivo	29
4.4 Notas Explicativas de los Estados Financieros	30
5 Informe de terceros (informe de Auditoría Externa)	34
6 Manifestación de responsabilidad de la Dirección	36

2. Información general y de contexto

2.1 Carta del máximo responsable de la organización

A más de un año y medio del inicio de la pandemia, las consecuencias sociales, económicas y culturales fueron evidentes, especialmente para los niños y familias en situación de exclusión y vulnerabilidad. Por una parte, hubo un aumento de los problemas de salud mental, de la deserción escolar y de los niveles de violencia, en sus distintas formas, tanto en el contexto familiar como en el entorno. Por otra parte, se generó un incremento de las migraciones forzadas y de los niveles de pobreza, ocasionando que más familias y niños fueran víctimas de vulneraciones a sus derechos humanos fundamentales.

En este año, nuestro foco estuvo en el desarrollo de dos grandes líneas estratégicas. La primera, “seguridad en pandemia” se basó en proveer todas las condiciones materiales y no materiales para la seguridad, cuidado y protección de los niños, sus familias y nuestros colaboradores del Covid-19, desplegando acciones en distintos ámbitos para cumplir este mandato.

La segunda “fortalecimiento de la gestión”, estuvo enfocada en impulsar procesos de mejora de los servicios que entregamos a lo largo de Chile, con en el propósito de brindar garantías de una atención pertinente, oportuna y de calidad, que asegure protección, ejercicio pleno de derechos y desarrollo integral para cada niño, niña, adolescente, joven y familia.

En este sentido, se difundió mediante talleres y se avanzó en la implementación a nivel nacional del Modelo de Gestión de la Intervención en Acogimiento Residencial y para los Programas Ambulatorios de Fortalecimiento Familiar, se implementó una Guía Práctica para la Intervención que define una estructura común de servicios que se orientan a potenciar y empoderar a familias y comunidades para reducir el riesgo de la pérdida del cuidado parental y familiar, potenciar sus recursos y contribuir a la protección integral de los niños, niñas y adolescentes que habitan los territorios focalizados por la organización.

Ambas líneas estratégicas, tienen como marco normativo para su desarrollo la Convención sobre los Derechos del Niño y la Niña (CDN) y las Directrices de la ONU sobre las modalidades alternativas de cuidado. Asimismo, las políticas organizacionales, como son la Estrategia 2030, la Promesa de Cuidado y la Política de Protección Infantil.

En este 2021, atendimos a través de nuestros Programas a un total de 1.666 personas. De ellas, 1.269 corresponden a niños y familias que participaron de los Programas de Fortalecimiento Familiar, cuyo propósito es acompañar y empoderar al núcleo familiar en su rol protector para prevenir situaciones de riesgo que pueden afectar a los niños y niñas. A su vez, atendimos a diciembre de 2021 a 397 niños, niñas, adolescentes y jóvenes que están de manera transitoria en los 14 Programas de Acogimiento Residencial que tenemos en 9 regiones del país, donde reciben apoyo terapéutico, educacional, de salud física y mental con miras a la restitución de sus derechos vulnerados, su desarrollo integral y lograr la re-vinculación familiar. Cuando no es posible restituir el derecho a vivir en familia los apoyamos y acompañamos en su proceso de transición a la vida independiente. Por eso hoy tenemos la misión de apoyar y empoderar a las y los jóvenes, que alcanzan los 154 participantes, para que cumplan sus metas y sus sueños.

Con esta inspiración, lanzamos la Estrategia Nacional de Juventudes (ENJ), que brinda lineamientos técnicos que potencian la autonomía progresiva de este grupo etéreo y estructura servicios diferenciados de acompañamiento para ellos/as. Desde el área de Abogacía, participamos en la mesa de trabajo sobre preparación para la vida independiente, convocado por Servicio de Protección Especializada, Mejor Niñez (SMN), donde presentamos la propuesta sobre el modelo del trabajo con juventudes que desarrollamos. Asimismo, conformamos la Red Egresada Chile en conjunto con otras seis organizaciones y somos parte de la Red Latinoamericana de Egresados. Tenemos la convicción y sentido de responsabilidad de continuar acompañando a las y los jóvenes en esta etapa de transición y que no se sientan solos.

En Aldeas Infantiles SOS Chile seguiremos trabajando para continuar brindando una atención de calidad a niños, niñas, adolescentes, jóvenes y familias a través de nuestros servicios, fortaleciendo nuestras líneas programáticas de prevención y acogimiento. Tenemos muchos amigos, socios y empresas que nos respaldan en nuestra misión organizacional de entregar oportunidades para que los niños y sus familias puedan desplegar todo su potencial y desarrollar todos sus talentos. Les invitamos a seguir siendo parte del movimiento mundial más grande de atención directa para que ninguna niño y niña crezca solo.

Eleazar Jaramillo Aburto, Presidente de Junta Directiva Aldeas Infantiles SOS Chile.

2.2 Estructura de gobierno

El Directorio estará integrado por nueve miembros y se elegirá directamente en la Asamblea General Ordinaria que deberá celebrarse una vez al año. Al menos dos directores deberán tener la calidad de representantes del socio SOS KDI. No podrán ser directores las personas que hayan sido condenadas a pena aflictiva.

El Directorio de la Corporación deberá en su primera sesión designar de entre sus miembros a un presidente, un Tesorero y un secretario. El presidente del Directorio lo será también de la Corporación. En caso de fallecimiento, ausencia, renuncia, impedimento o imposibilidad de un director para el desempeño de su cargo, el Directorio nombrará a un reemplazante que durará en funciones sólo el tiempo que falte para completar su periodo al director reemplazado. El tiempo de duración es de dos años.

CERTIFICADO DE DIRECTORIO DE PERSONA JURÍDICA SIN FINES DE LUCRO

Fecha Emisión 20-06-2022

DATOS PERSONA JURÍDICA

INSCRIPCIÓN : N°6944 con fecha 26-02-1997.
NOMBRE PJ : ALDEAS INFANTILES SOS CHILE
DOMICILIO : S/I
PROVIDENCIA
REGION METROPOLITANA
NATURALEZA : CORPORACION
FECHA CONCESIÓN PJ : 26-02-1997
DECRETO/RESOLUCIÓN : 00171
ESTADO PJ : VIGENTE

DIRECTORIO

ÚLTIMA ELECCIÓN DIRECTIVA : 05-04-2022
DURACIÓN DIRECTIVA : 2 AÑOS

CARGO	NOMBRE	R.U.N.
PRESIDENTE	ELEAZAR DEL CARMEN JARAMILLO ABURTO	5.441.695-4
SECRETARIO	CAMILA ANDREA MATABENITEZ BAEZ	16.610.088-7
TESORERO	JUAN CARLOS ARANCIBIA BASTIAS	10.011.147-0
DIRECTOR	SERGIO FRANCISCO SALAS NUÑEZ	8.793.774-7
DIRECTOR	JORGE PATRICIO PATIÑO VARGAS	4.666.545-7
DIRECTOR	JOSE OSVALDO LEAL SALAZAR	10.307.061-9
DIRECTOR	ANDRES VALVERDE	-0
DIRECTOR	JORGE RODRIGUEZ	-0
DIRECTOR	JOHAN DENK	-0

La información de este certificado, respecto del directorio, corresponde a la última actualización comunicada con fecha 05-04-2022 y que fuera aportada por el Ministerio de Justicia o las Municipalidades del país, según sea el caso.

2.3 Estructura operacional

El organigrama de la organizacional se definió de la siguiente manera para el año 2021:

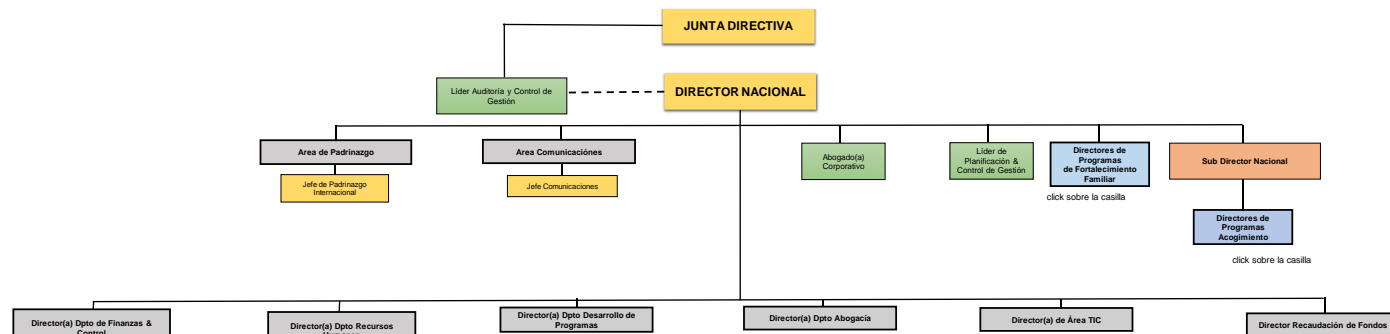

Cargo	Descripción Operacional
Director Nacional (DN)	Guiar, administrar y desarrollar a la asociación nacional, asegurando dentro del marco de la Misión, Visión y Valores el cumplimiento de las políticas organizacionales que posibiliten la entrega de servicios de calidad a NNAJ, familias y comunidades que participan de los programas, de igual manera maximizar la autosuficiencia financiera de la asociación a través de la búsqueda de la recaudación de fondos, subsidios y contribuciones de acuerdo a las normas establecidas y el potencial del país.
Sub Director Nacional (SDN)	Asesorar, coordinar y articular acciones de carácter estratégico y operativo entre la Dirección Nacional y las distintas áreas de la organización, sistematizando y analizando información relevante para el desarrollo y sostenibilidad de la Asociación Nacional; así como también contribuir al proceso de mejora de la calidad en los servicios de atención de los NNAJ participantes de los programas de AISOS Chile
Directores de Programas de Acogimiento	Gerencial y coordinar todas las actividades de la Aldea y asumir la responsabilidad en el desarrollo y resultados de la Aldea Infantil. Su rol principal se encuentra en dirigir y administrar eficientemente los recursos organizacionales, la gestión presupuestaria, la coordinación y trabajo eficiente de los trabajadores bajo su dependencia, impulsando una cultura de trabajo de equipos de alto rendimiento técnico, y un servicio de calidad en términos de cuidado, reparación y protección de los Niños, Niñas, Adolescentes y Jóvenes, en adelante, indistintamente NNAJ. Su principal foco es el desarrollo de la Aldea, las familias y sus trabajadores/as sustentado en las políticas organizacionales, Convención de los Derechos del Niño y enfoque de derecho, como también, los valores de Aldeas Infantiles SOS Chile para obtener resultados sustentables y exitosos en NNAJ.
Director Programa Fortalecimiento Familiar	Planificar, ejecutar, dirigir y controlar las actividades pedagógicas, administrativas y comunitarias que se desarrollan en el Programa de Fortalecimiento Familiar a efectos de poder atender oportunamente el desarrollo de las labores orientadas a prestar un eficiente servicio a los niños, mujeres, familias y comunidad. Así como también realizar seguimiento a su equipo para verificar cumplimiento de normas legales, de calidad y seguridad establecidas.
Líder de Auditoría y control de gestión	Liderar los procesos de auditoría interna a objeto de conocer la gestión organizacional para evaluar y contribuir a la mejora de los procesos operativos y administrativos de la asociación nacional garantizando eficiencia, gestión de riesgos y control, acciones preventivas, fortalecimiento de la gestión y asesoramiento a cada área y programa de la organización.

Líder de Planificación y control de Gestión	Liderar y responder por la Planificación Estratégica, la ejecución y el monitoreo de todas las actividades propias del proceso de Planificación Estratégica a nivel nacional, así como realizar el monitoreo, informes, análisis estadísticos y reportes de información que permitan la evaluación y la mejora continua de todos los procesos organizacionales, acorde con las políticas y el estándar de calidad establecido. Todo lo anterior en cumplimiento de las políticas, normas y lineamientos establecidos por la organización.
Director (a) Recursos Humanos	Asesorar a la Dirección Nacional, Junta Directiva y Directores sobre los procesos de Recursos Humanos, entregando informes y estrategias que permitan la toma de decisiones efectivas para lograr una eficiente gestión de los colaboradores, políticas salariales efectivas, alta satisfacción laboral y calidad de respuesta en todos los subprocesos del Departamento de RRHH. Todo basado en los estándares, normas, políticas y valores establecidos a nivel nacional e internacional.
Director(a) Desarrollo de Programas	Planificar, ejecutar y evaluar a nivel nacional estrategias y lineamientos que aseguren el cumplimiento de los estándares de calidad establecidos en cada uno de los programas, diseñando indicadores y métodos efectivos para garantizar que los directores de programa den respuesta a las necesidades y complejidades técnicas, administrativas y legales de cada territorio, así como liderar que el equipo a su cargo sea un referente técnico y motivador en materia de protección de derechos. Todo en cumplimiento de las políticas de la organización y las normativas legales establecidas.
Director (a) Recaudación de Fondos	Gestionar recursos económicos a través de tres grandes lineamientos: Corporativos, Socios individuales y Donaciones únicas. Para esto deberá liderar al equipo comercial y orientar sus gestiones en torno a los objetivos planteados, alineándolos en torno al mercado y exigencias de Aldeas SOS y velando por el cumplimiento de las metas, políticas y normativas establecidas.
Director(a) Abogacía y Estudios	Planificar y llevar a cabo proyectos de abogacía para promover los derechos de los niños, niñas, adolescentes y jóvenes sin cuidado parental a nivel de la asociación nacional. Así como realizar asesoría especializada y retroalimentación al interior de la organización para contribuir al cumplimiento de los objetivos organizacionales
Director Tecnología Información y Comunicaciones	El Asesor Nacional de TIC es el líder de la función en la AN, debiendo asegurar los insumos adecuados y soporte de la función para la AN y una alta calidad en la ejecución e implementación de políticas, proyectos y procesos globales, continentales y regionales, adaptados al contexto nacional.

Aldeas Infantiles en Chile

En el año 2021, ejecutamos 14 programas de acogimiento residencial para más de 402 niños, niñas y adolescentes. A través de nuestros 7 programas de comunidad juvenil y dos de vivienda asistida apoyamos a los jóvenes para su vida adulta y en sus estudios superiores. Por su parte, en nuestros 4 programas de fortalecimiento familiar trabajamos con más de 900 participantes, entre los que se encuentran niñas, niños, adolescentes, jóvenes, sus familias y comunidades.

Programas de prevención

Fortalecemos a las familias para que permanezcan unidas. Tres programas a nivel nacional se insertan en comunidades para promover los derechos de los niños, desarrollar el apego y así prevenir que los padres pierdan el cuidado de sus hijos. A la fecha, hemos evitado que más de 2.000 niños, niñas y adolescentes sean ingresados al sistema de protección especializado.

- Programa de Fortalecimiento Familiar Antofagasta.
- Programa de Fortalecimiento Familiar San Esteban.
- Programa de Fortalecimiento Familiar de Carahue.

Programas de acogimiento

Aldeas desde Arica a Ancud donde entregamos entornos protectores a niños que fueron separados de sus familias de forma temporal. Trabajamos con padres y comunidades que viven a diario situaciones adversas, de desigualdad y

exclusión que generan muchas veces la separación familiar. Trabajamos para el niño se reintegre a su familia y comunidad lo antes posible.

- Aldeas Infantiles SOS de Arica.
- Aldeas Infantiles SOS de Antofagasta.
- Aldeas Infantiles SOS de Quilpué.
- Aldeas Infantiles SOS de Ciudad del Sol.
- Aldeas Infantiles SOS de Pillán.
- Aldeas Infantiles SOS de Ñuñohue.
- Aldeas Infantiles SOS de Curicó.
- Aldeas Infantiles SOS de Kurucó.
- Aldeas Infantiles SOS de Concepción.
- Aldeas Infantiles SOS de Malleco.
- Aldeas Infantiles SOS de Padre Las Casas.
- Aldeas Infantiles SOS de Puerto Varas.
- Aldeas Infantiles SOS de Entre Volcanes.
- Aldeas Infantiles SOS de Chiloé.

2.4 Valores y/o Principios

Principios:

Niño y niña: todo niño y niña es único y respetado.

Reconocemos el potencial de los niños y niñas, guiándoles y acompañándolos en su transitar por la vida independiente al ser personas que den su aporte positivo a la sociedad.

Padre y madre: todo niño y niña necesita padres protectores y estables.

Procuramos garantizar que los niños y niñas tengan una relación de confianza con un cuidador o cuidadora, basada en el amor, el respeto y la seguridad.

Familia: todo niño y niña crece en una familia solidaria.

Apoyamos a las familias para que permanezcan unidas. Si los niños y niñas no pueden crecer con su familia de origen, les apoyamos para que formen lazos afectivos en un entorno alternativo a la familia, garantizando que los hermanos y hermanas permanezcan juntos.

Comunidad: todo niño y niña forma parte de una comunidad segura y solidaria.

Ayudamos a las familias a que se vinculen con su comunidad, compartan experiencias, se apoyen entre sí y trabajen en conjunto para crear un entorno positivo en el que se desarrollen los niños, niñas, adolescentes y jóvenes.

Valores:

Audacia: actuamos

Siempre innovamos nuestra labor en pro de la niñez y respondemos a las distintas realidades de las comunidades locales y de cada niño y niña.

Compromiso: cumplimos nuestras promesas

Tenemos un compromiso a largo plazo con los niños, niñas y sus comunidades, al tiempo que prestamos servicios de calidad que les ayuden a triunfar en la vida.

Confianza: creemos en cada persona

Trabajamos con todos los actores involucrados con un ánimo de trabajo en equipo y confianza recíproca para lograr nuestra misión.

Responsabilidad: somos socios fiables

Somos responsables ante los niños, niñas, comunidades, socios y donantes. Nuestra mayor responsabilidad es garantizar un cuidado de calidad

2.5 Principales actividades y proyectos

a. Actividades

Atendemos a la infancia en situación de vulnerabilidad en las modalidades de cuidado alternativo. Fortalecemos a las familias para prevenir el abandono y la negligencia infantiles. También abogamos por los derechos de todos los niños y niñas sin cuidado familiar o en riesgo de perderlo, así como por los derechos de sus familias.

b. Proyectos sujetos a rendición a terceros (públicos o privados)

NOMBRE DEL PROYECTO	<i>Aldeas Infantiles SOS Pukará</i>
Patrocinador/financista	
Público Objetivo / Usuarios	Niños Niñas adolescentes y Jóvenes vulnerados en sus derechos
Objetivos del proyecto	Contribuir a la restitución de derechos de niños, niñas y adolescentes gravemente vulnerados, mediante una intervención residencial transitoria, desarrollada bajo estándares mínimos de calidad.
Número de usuarios directos alcanzados	15 en Aldea 05 en Atención a Jóvenes
Actividades realizadas	<ul style="list-style-type: none"> a) Capacitaciones a colaboradores en temáticas como buen trato y educación positiva; apego y parentalidad positiva; manipulación de alimentos; intervención en crisis, entre otros. b) Refuerzos educativos para NNAJ c) Actividades deportivas y recreativas
Resultados obtenidos	<ul style="list-style-type: none"> a) Promedio de permanencia: 4 años b) Total, ingresos 2021: 10 c) Total, egresos 2021: 09 d) Principal motivo de acogida 2021: cuidadores/as incapaces de cuidar al niño o niña (100% de los casos). e) Principal motivo de salida 2021: reintegración con la familia de origen (78% de los casos).
Lugar geográfico de ejecución	Calle: Diego Portales Nº: 2551 Comuna: Arica y Parinacota Región: XV
¿Concluido al cierre del ejercicio?	SI <input type="checkbox"/> NO <input checked="" type="checkbox"/> (marque con una X)

NOMBRE DEL PROYECTO	<i>Aldeas Infantiles SOS Antofagasta</i>
Patrocinador/financista	
Público Objetivo / Usuarios	Niños Niñas adolescentes y Jóvenes vulnerados en sus derechos
Objetivos del proyecto	Contribuir a la restitución de derechos de niños, niñas y adolescentes gravemente vulnerados, mediante una intervención residencial transitoria, desarrollada bajo estándares mínimos de calidad.
Número de usuarios directos alcanzados	25 participantes.

Actividades realizadas	a) Salidas recreativas grupales o pedagógicas vivenciales b) Clases de danza c) Clases de Surf y otros deportes
Resultados obtenidos	a) Promedio de permanencia: 3 años b) Total, ingresos 2021: 06 c) Total, egresos 2021: 30 d) Principal motivo de acogida 2021: cuidadores/as incapaces de cuidar al niño o niña (100% de los casos). e) Principal motivo de salida 2021: acogimiento residencial-derivación (40% de los casos).
Lugar geográfico de ejecución	Calle: Av. Morro de Arica: 8732 Población/Villa/Sector: Bonilla Comuna: Antofagasta Región: Antofagasta
¿Concluido al cierre del ejercicio?	SI <input type="checkbox"/> NO <input checked="" type="checkbox"/> (marque con una X)

NOMBRE DEL PROYECTO	<i>Aldeas Infantiles SOS Quilpué</i>
Patrocinador/financista	
Público Objetivo / Usuarios	Niños Niñas adolescentes y Jóvenes vulnerados en sus derechos
Objetivos del proyecto	Contribuir a la restitución de derechos de niños, niñas y adolescentes gravemente vulnerados, mediante una intervención residencial transitoria, desarrollada bajo estándares mínimos de calidad.
Número de usuarios directos alcanzados	22 participantes en Aldea 03 participantes en Atención a Jóvenes
Actividades realizadas	a) Se realizaron talleres, destinados a los NNAJ, tales como voleibol, capoeira, futbol, entre otros. b) Taller sobre perspectiva de género y sexualidad. c) Talleres sobre diversos temas, como de primeros auxilios con la Cruz Roja, de grafiti, serigrafía, entre otros.
Resultados obtenidos	a) Promedio de permanencia: 6 años b) Total, ingresos 2021: 01 c) Total, egresos 2021: 03 d) Principal motivo de acogida 2021: cuidadores/as incapaces de cuidar al niño o niña (100% de los casos). e) Principal motivo de salida 2021: acogimiento residencial-derivación (67% de los casos).
Lugar geográfico de ejecución	Calle: El Retiro Nº: 940 Comuna: Quilpué Región: Quinta
¿Concluido al cierre del ejercicio?	SI <input type="checkbox"/> NO <input checked="" type="checkbox"/> (marque con una X)

NOMBRE DEL PROYECTO	<i>Aldeas Infantiles SOS Ciudad del Sol</i>
Patrocinador/financista	
Público Objetivo / Usuarios	Niños Niñas adolescentes y Jóvenes vulnerados en sus derechos

Objetivos del proyecto	Contribuir a la restitución de derechos de niños, niñas y adolescentes gravemente vulnerados, mediante una intervención residencial transitoria, desarrollada bajo estándares mínimos de calidad.
Número de usuarios directos alcanzados	13 participantes en Aldea 10 participantes en Atención a Jóvenes
Actividades realizadas	a) Se realizaron talleres, destinados a los NNAJ, tales como voleibol, capoeira, futbol, entre otros. b) Talleres sobre diversos temas, como de primeros auxilios con la Cruz Roja, taller audiovisual, entre otros.
Resultados obtenidos	a) Promedio de permanencia: 10 años b) Total, ingresos 2021: 02 c) Total, egresos 2021: 0 d) Principal motivo de acogida 2021: referido de otra alternativa de cuidado-derivación (100% de los casos). e) Principal motivo de salida 2021: no aplica.
Lugar geográfico de ejecución	Calle: El Retiro N°: 940 Comuna: Quilpué Región: Quinta
¿Concluido al cierre del ejercicio?	SI <input type="checkbox"/> NO <input checked="" type="checkbox"/> (marque con una X)

NOMBRE DEL PROYECTO	<i>Aldeas Infantiles SOS Pillán</i>
Patrocinador/financista	
Público Objetivo / Usuarios	Niños Niñas adolescentes y Jóvenes vulnerados en sus derechos
Objetivos del proyecto	Contribuir a la restitución de derechos de niños, niñas y adolescentes gravemente vulnerados, mediante una intervención residencial transitoria, desarrollada bajo estándares mínimos de calidad.
Número de usuarios directos alcanzados	44 participantes.
Actividades realizadas	a) Talleres deportivos. b) Talleres de empleabilidad para participantes adolescentes. c) Talleres de huerto para autoconsumo saludable.
Resultados obtenidos	a) Promedio de permanencia: 4 años b) Total, ingresos 2021: 10 c) Total, egresos 2021: 14 d) Principal motivo de acogida 2021: cuidadores/as incapaces de cuidar al niño o niña (100% de los casos). e) Principal motivo de salida 2021: autosuficiencia (36% de los casos).
Lugar geográfico de ejecución	Calle: Ramón Cruz N°: 3300 Comuna: Macul Región: Metropolitana
¿Concluido al cierre del ejercicio?	SI <input type="checkbox"/> NO <input checked="" type="checkbox"/> (marque con una X)

NOMBRE DEL PROYECTO	<i>Aldeas Infantiles SOS Ñuñohue</i>
Patrocinador/financista	

Público Objetivo / Usuarios	Niños Niñas adolescentes y Jóvenes vulnerados en sus derechos
Objetivos del proyecto	Contribuir a la restitución de derechos de niños, niñas y adolescentes gravemente vulnerados, mediante una intervención residencial transitoria, desarrollada bajo estándares mínimos de calidad.
Número de usuarios directos alcanzados	20 participantes.
Actividades realizadas	d) Taller de género y sexualidad. e) Talleres deportivos. f) Taller de empleabilidad para participantes jóvenes. g) Taller de composte y huerto.
Resultados obtenidos	a) Promedio de permanencia: 4 años b) Total, ingresos 2021: 04 c) Total, egresos 2021: 01 d) Principal motivo de acogida 2021: cuidadores/as incapaces de cuidar al niño o niña (50% de los casos). El otro motivo de ingreso, que representa el 50% restante del total de ingresos, fue por ser referido/a de otra alternativa de cuidado-derivación. e) Principal motivo de salida 2021: autosuficiencia (100% de los casos).
Lugar geográfico de ejecución	Calle: Ramón Cruz N°: 3300 Comuna: Macul Región: Metropolitana
¿Concluido al cierre del ejercicio?	SI <input type="checkbox"/> NO <input checked="" type="checkbox"/> (marque con una X)

NOMBRE DEL PROYECTO	<i>Aldeas Infantiles SOS Curicó</i>
Patrocinador/financista	
Público Objetivo / Usuarios	Niños Niñas adolescentes y Jóvenes vulnerados en sus derechos
Objetivos del proyecto	Contribuir a la restitución de derechos de niños, niñas y adolescentes gravemente vulnerados, mediante una intervención residencial transitoria, desarrollada bajo estándares mínimos de calidad.
Número de usuarios directos alcanzados	22 participantes en Aldea
Actividades realizadas	a) Talleres deportivos. b) Salidas grupales recreativas. c) Taller de artes (estampado).
Resultados obtenidos	a) Promedio de permanencia: 3 años b) Total, ingresos 2021: 07 c) Total, egresos 2021: 09 d) Principal motivo de acogida 2021: cuidadores/as incapaces de cuidar al niño o niña (71% de los casos). e) Principal motivo de salida 2021: reintegración con la familia de origen (33% de los casos).
Lugar geográfico de ejecución	Calle: Río Elqui N°: 1185 Población/Villa/Sector: Sol de Septiembre Comuna: Curicó Región: Séptima, región del Maule

	<input type="checkbox"/>		<input type="checkbox"/>
	<input type="checkbox"/>		<input type="checkbox"/>
¿Concluido al cierre del ejercicio?	SI <input type="checkbox"/>	NO <input checked="" type="checkbox"/>	(marque con una X)

NOMBRE DEL PROYECTO	<i>Aldeas Infantiles SOS Kurukó</i>
Patrocinador/financista	
Público Objetivo / Usuarios	Niños Niñas adolescentes y Jóvenes vulnerados en sus derechos
Objetivos del proyecto	Contribuir a la restitución de derechos de niños, niñas y adolescentes gravemente vulnerados, mediante una intervención residencial transitoria, desarrollada bajo estándares mínimos de calidad.
Número de usuarios directos alcanzados	22 participantes en Aldea
Actividades realizadas	d) Talleres deportivos. e) Taller de huerto. f) Taller de artes (estampado).
Resultados obtenidos	a) Promedio de permanencia: 4 años b) Total, ingresos 2021: 03 c) Total, egresos 2021: 30 d) Principal motivo de acogida 2021: referido/a de otra alternativa de cuidado-derivación (100% de los casos). e) Principal motivo de salida 2021: no aplica.
Lugar geográfico de ejecución	Calle: Río Elqui Nº: 1185 Población/Villa/Sector: Sol de Septiembre Comuna: Curicó Región: Séptima, región del Maule
¿Concluido al cierre del ejercicio?	SI <input type="checkbox"/> NO <input checked="" type="checkbox"/> (marque con una X)

NOMBRE DEL PROYECTO	<i>Aldeas Infantiles SOS Concepción</i>
Patrocinador/financista	
Público Objetivo / Usuarios	Niños Niñas adolescentes y Jóvenes vulnerados en sus derechos
Objetivos del proyecto	Contribuir a la restitución de derechos de niños, niñas y adolescentes gravemente vulnerados, mediante una intervención residencial transitoria, desarrollada bajo estándares mínimos de calidad.
Número de usuarios directos alcanzados	38 participantes en Aldea 22 participantes en Atención a Jóvenes
Actividades realizadas	a) Taller COVID-19 para NNAJ. b) Capacitación en traumas complejos en la infancia, abuso de sustancias ilícitas y de crianza positiva. c) Capacitación extintores y RCP.
Resultados obtenidos	a) Promedio de permanencia: 10 años b) Total, ingresos 2021: 06 c) Total, egresos 2021: 16 d) Principal motivo de acogida 2021: cuidadores/as incapaces de cuidar al niño o niña (100% de los casos).

	e) Principal motivo de salida 2021: reintegración con la familia de origen (63% de los casos).
Lugar geográfico de ejecución	Calle: Rengo N°: 83 Comuna: Concepción Región: VIII
¿Concluido al cierre del ejercicio?	SI <input type="checkbox"/> NO <input checked="" type="checkbox"/> (marque con una X)

NOMBRE DEL PROYECTO	<i>Aldeas Infantiles SOS Malleco</i>
Patrocinador/financista	
Público Objetivo / Usuarios	Niños Niñas adolescentes y Jóvenes vulnerados en sus derechos
Objetivos del proyecto	Contribuir a la restitución de derechos de niños, niñas y adolescentes gravemente vulnerados, mediante una intervención residencial transitoria, desarrollada bajo estándares mínimos de calidad.
Número de usuarios directos alcanzados	20 participantes en Aldea 05 participantes en Atención a Jóvenes
Actividades realizadas	a) Espacio educativo. b) Talleres deportivos. c) Talleres de habilidades sociales.
Resultados obtenidos	a) Promedio de permanencia: 7 años b) Total, ingresos 2021: 02 c) Total, egresos 2021: 04 d) Principal motivo de acogida 2021: cuidadores/as incapaces de cuidar al niño o niña (100% de los casos). e) Principal motivo de salida 2021: reintegración con la familia de origen (25% de los casos).
Lugar geográfico de ejecución	Calle: Avenida O'Higgins N°: 1347 Comuna: Angol Región: de la Araucanía
¿Concluido al cierre del ejercicio?	SI <input type="checkbox"/> NO <input checked="" type="checkbox"/> (marque con una X)

NOMBRE DEL PROYECTO	<i>Aldeas Infantiles SOS Padre Las Casas</i>
Patrocinador/financista	
Público Objetivo / Usuarios	Niños Niñas adolescentes y Jóvenes vulnerados en sus derechos
Objetivos del proyecto	Contribuir a la restitución de derechos de niños, niñas y adolescentes gravemente vulnerados, mediante una intervención residencial transitoria, desarrollada bajo estándares mínimos de calidad.
Número de usuarios directos alcanzados	25 participantes.
Actividades realizadas	a) Manejo y gestión del estrés para el bienestar emocional. b) Taller de manipulación de alimentos. c) Taller de trauma complejo en NNAJ.
Resultados obtenidos	a) Promedio de permanencia: 6 años b) Total, ingresos 2021: 05 c) Total, egresos 2021: 05

	<p>d) Principal motivo de acogida 2021: cuidadores/as incapaces de cuidar al niño o niña (60% de los casos).</p> <p>e) Principal motivo de salida 2021: reintegración con la familia de origen (60% de los casos).</p>
Lugar geográfico de ejecución	<p>Calle: Avenida Pulmahue Nº: 1235 Comuna: Padre Las Casas Región: de la Araucanía</p>
¿Concluido al cierre del ejercicio?	<p>SI <input type="checkbox"/> NO <input checked="" type="checkbox"/> (marque con una X)</p>
NOMBRE DEL PROYECTO	<i>Aldeas Infantiles SOS Padre Puerto Varas</i>
Patrocinador/financista	
Público Objetivo / Usuarios	Niños Niñas adolescentes y Jóvenes vulnerados en sus derechos
Objetivos del proyecto	Contribuir a la restitución de derechos de niños, niñas y adolescentes gravemente vulnerados, mediante una intervención residencial transitoria, desarrollada bajo estándares mínimos de calidad.
Número de usuarios directos alcanzados	17 participantes en Aldea. 06 participantes en Atención a Jóvenes
Actividades realizadas	<p>a) Capacitación Uso y Manejo de Extintores, ACHS. b) Curso de sexualidad c) Taller de teatro y circo. d) Capacitación en Conductas y Prácticas de Abuso Sexual (PAS).</p>
Resultados obtenidos	<p>a) Promedio de permanencia: 7 años b) Total, ingresos 2021: 04 c) Total, egresos 2021: 07 d) Principal motivo de acogida 2021: referido de otra alternativa de cuidado-derivación (75% de los casos). e) Principal motivo de salida 2021: otra modalidad-cuidado por familiares/referente (43% de los casos).</p>
Lugar geográfico de ejecución	<p>Calle: Salida Sur Comuna: Puerto Varas Región: Décima Región, Los Lagos</p>
¿Concluido al cierre del ejercicio?	<p>SI <input type="checkbox"/> NO <input checked="" type="checkbox"/> (marque con una X)</p>
NOMBRE DEL PROYECTO	<i>Aldeas Infantiles SOS Padre Entre Volcanes</i>
Patrocinador/financista	
Público Objetivo / Usuarios	Niños Niñas adolescentes y Jóvenes vulnerados en sus derechos
Objetivos del proyecto	Contribuir a la restitución de derechos de niños, niñas y adolescentes gravemente vulnerados, mediante una intervención residencial transitoria, desarrollada bajo estándares mínimos de calidad.
Número de usuarios directos alcanzados	32 participantes.
Actividades realizadas	<p>a) Capacitación Uso y Manejo de Extintores, ACHS. b) Curso de sexualidad c) Taller de teatro y circo. d) Capacitación en Conductas y Prácticas de Abuso Sexual (PAS).</p>

Resultados obtenidos	<ul style="list-style-type: none"> a) Promedio de permanencia: 6 años b) Total, ingresos 2021: 01 c) Total, egresos 2021: 0 d) Principal motivo de acogida 2021: fallecimiento de la madre y el padre es incapaz de cuidar al niño o niña (100% de los casos). e) Principal motivo de salida 2021: no aplica
Lugar geográfico de ejecución	Calle: Salida Sur Comuna: Puerto Varas Región: Décima Región, Los Lagos
¿Concluido al cierre del ejercicio?	SI <input type="checkbox"/> NO <input checked="" type="checkbox"/> (marque con una X)
NOMBRE DEL PROYECTO	<i>Aldeas Infantiles SOS Chiloé</i>
Patrocinador/financista	
Público Objetivo / Usuarios	Niños Niñas adolescentes y Jóvenes vulnerados en sus derechos
Objetivos del proyecto	Contribuir a la restitución de derechos de niños, niñas y adolescentes gravemente vulnerados, mediante una intervención residencial transitoria, desarrollada bajo estándares mínimos de calidad.
Número de usuarios directos alcanzados	31 participantes.
Actividades realizadas	<ul style="list-style-type: none"> a) Taller socioeducativo sobre el Coronavirus. b) Talleres deportivos. c) Celebración de fechas especiales. d) Elección del Comité de Jóvenes.
Resultados obtenidos	<ul style="list-style-type: none"> a) Promedio de permanencia: 4 años b) Total, ingresos 2021: 10 c) Total, egresos 2021: 10 d) Principal motivo de acogida 2021: referido de otra alternativa de cuidado (70% de los casos). e) Principal motivo de salida 2021: reintegración con la familia de origen (64% de los casos).
Lugar geográfico de ejecución	Calle: Pasaje 12 N°: S/N Población/Villa/Sector: Bellavista 3 Comuna: Ancud Región: Los Lagos
¿Concluido al cierre del ejercicio?	SI <input type="checkbox"/> NO <input checked="" type="checkbox"/> (marque con una X)
NOMBRE DEL PROYECTO	<i>Programa de Prevención Focalizada Antofagasta</i>
Patrocinador/financista	
Público Objetivo / Usuarios	NNAJ con vulneración de derecho de mediana gravedad, en la ciudad de Antofagasta, derivados por el tribunal de familia.
Objetivos del proyecto	Fortalecer las competencias de cuidado y crianza de familias y/o adultos significativos de los niños, niñas, adolescentes, de manera de restituirle a estos últimos, los derechos vulnerados, asociados a mediana complejidad, tales como negligencia moderada, testigo de violencia intrafamiliar no constitutiva de delito, maltrato físico y/o psicológico moderado, evitando su cronificación

Número de usuarios directos alcanzados	350 participantes.
Actividades realizadas	<ul style="list-style-type: none"> a) Monitoreo semanal a todas las familias participantes del Programa, con el objetivo de visualización psicosocial por alerta sanitaria. b) Cierre administrativo del programa.
Resultados obtenidos	<ul style="list-style-type: none"> a) Promedio de permanencia: 2 años b) Total, ingresos 2021: 0 c) Total, egresos 2021: 785 familias d) Tipos de familia: 54% familia monoparental; 46% encabezada por padre/madre. e) Principal motivo de salida 2021: 71% por finalización de trabajo en la comunidad; 25% porque la familia alcanzó la autosuficiencia.
Lugar geográfico de ejecución	Calle: Morro de Arica N°: 8732, casa 3 Comuna: Antofagasta Región: Antofagasta
¿Concluido al cierre del ejercicio?	SI <input type="checkbox"/> NO <input checked="" type="checkbox"/> (marque con una X)

NOMBRE DEL PROYECTO	<i>Fortalecimiento Familiar Antofagasta</i>
Patrocinador/financista	
Público Objetivo / Usuarios	NNAJ y sus familias, en situación de vulnerabilidad social, pertenecientes a la ciudad de Antofagasta.
Objetivos del proyecto	Fortalecer los sistemas de apoyo dentro del Macro-campamento Balmaceda de Antofagasta, potenciando a los miembros de la comunidad, para que se auto organicen y sean capaces de desarrollar soluciones propias a las necesidades de los NNAJ y sus familias, mediante espacios de capacitación y la creación de organizaciones internas específicas
Número de usuarios directos alcanzados	529 participantes.
Actividades realizadas	<ul style="list-style-type: none"> a) Escuela de futbol. b) Participación en Mesas de incidencia de la Comunidad de Organizaciones Solidarias. c) Coordinación y puesta en marcha de Mesa de trabajo Intersectorial "Red de Acompañamiento Comunitario".
Resultados obtenidos	<ul style="list-style-type: none"> a) Promedio de permanencia: 2 años b) Total, ingresos 2021: 21 familias c) Total, egresos 2021: 43 familias d) Tipos de familia: 53% encabezada por padre y madre; 29% familia monoparental; 4% encabezada por abuelo/a. e) Principal motivo de salida 2021: 51% porque los niños/as alcanzaron máximo de edad dentro del grupo meta; 26% traslado a otro programa; 23% de las familias se mudó del territorio.
Lugar geográfico de ejecución	Calle: Morro de Arica N°: 8732, casa 3 Comuna: Antofagasta Región: Antofagasta
¿Concluido al cierre del ejercicio?	SI <input type="checkbox"/> NO <input checked="" type="checkbox"/> (marque con una X)

NOMBRE DEL PROYECTO	<i>Fortalecimiento Familiar San Esteban</i>
Patrocinador/financista	
Público Objetivo / Usuarios	NNAJ y sus familias, en situación de vulnerabilidad social. Pertenecientes a comunidades de reciente formación sin la intervención de otras instituciones que trabajen en a la prevención y respuesta a situaciones de vulneración de derecho.
Objetivos del proyecto	Contribuir al mejoramiento del sistema de cuidado infantil y al fortalecimiento del derecho a vivir en familia, mediante acciones de incidencia e innovación programática, basado en evidencia concreta, que responda con calidad a las diversas necesidades del grupo meta.
Número de usuarios directos alcanzados	312 participantes.
Actividades realizadas	<ul style="list-style-type: none"> a) Diagnóstico comunidades nuevas. b) Atención y seguimiento a casos focalizados. c) Reuniones de coordinación con las comunidades.
Resultados obtenidos	<ul style="list-style-type: none"> a) Promedio de permanencia: 2 años b) Total, ingresos 2021: 28 familias c) Total, egresos 2021: 23 familias d) Tipos de familia: 76% encabezada por padre y madre; 14% familia monoparental; 10% encabezada por abuelo/a. e) Principal motivo de salida 2021: 52% de las familias se retiró voluntariamente; 48% de las familias alcanzó la autosuficiencia.
Lugar geográfico de ejecución	Calle: Gamero N°: 338 Comuna: Chillán Región: Ñuble
¿Concluido al cierre del ejercicio?	SI <input type="checkbox"/> NO <input checked="" type="checkbox"/> (marque con una X)

NOMBRE DEL PROYECTO	<i>Fortalecimiento Familiar Carahue</i>
Patrocinador/financista	
Público Objetivo / Usuarios	NNA en riesgo de perder el cuidado parental, es decir, “cuando se descuidan sus necesidades básicas en el ámbito material, emocional, sanitario y educativo, o son objeto de abuso, bien porque sus cuidadores no tienen los recursos necesarios o porque no asumen el compromiso de ocuparse adecuadamente”
Objetivos del proyecto	Contribuir a la disminución de los índices de abandono infantil en la ciudad de Carahue.
Número de usuarios directos alcanzados	78 participantes.
Actividades realizadas	<ul style="list-style-type: none"> a) Diagnóstico nuevas comunidades. b) Elaboración y diseño de Kits autocuidado físico y contención socio emocional para las familias. c) Participación Red de infancia local (RIPIA). d) Alianzas con actores locales para la incidencia y comunicación.
Resultados obtenidos	<ul style="list-style-type: none"> a) Promedio de permanencia: menos de un año. b) Total, ingresos 2021: 31 familias c) Total, egresos 2021: 48 familias d) Tipos de familia: 52% encabezada por padre y madre; 42% familia monoparental; 3% otros.

	e) Principal motivo de salida 2021: 100% de las familias egresaron por la finalización del trabajo en el territorio.
Lugar geográfico de ejecución	Calle: Avenida Ercilla Nº: 60 Comuna: Carahue Región: Araucanía
¿Concluido al cierre del ejercicio?	SI <input type="checkbox"/> NO <input checked="" type="checkbox"/> (marque con una X)

2.6 Identificación e involucramiento con Grupos de interés

Grupo de interés	Forma de relacionamiento
SENAME	Aldeas Infantiles SOS es un organismo colaborador del Servicio de Protección Especializado de la Niñez y adolescencia, Mejor Niñez que depende del Ministerio de Desarrollo Social y Familia, a través del cual recibe aportes del Estado para la ejecución de los programas de acogimiento residencial. Mejor Niñez, institución encargada de velar para que la acción desarrollada por nuestra organización garantice el respeto y promoción de los derechos fundamentales de los niños, niñas y adolescentes sujetos de atención, conforme a la Ley 21.302 y la 20.032 y demás normas legales atinentes. Para ello Mejor Niñez supervisa, fiscaliza y evalúa periódicamente la ejecución y resultado de los programas que ejecutamos de la línea de cuidado alternativo residencial, tanto en los ámbitos técnicos, administrativos y financieros, y en otros que resulten relevantes para su adecuado desempeño.
Tribunales de Familia	El ingreso de los niños, niñas y adolescentes a los programas que ejecutamos como OCA de Mejor Niñez, es por derivación de los Tribunales de Familia, mediante una medida de protección, para atender a niños, niñas y adolescentes víctimas de graves vulneraciones de derechos.
Niños, Niñas Adolescentes y Jóvenes	En los programas a través de los procesos de intervención y atención incluida sus familias. En el ámbito de incidencia en las políticas públicas incorporar el punto de vista de los NNA mediante distintas formas.
SOS Kinderdorf Internacional	Financiamiento, Políticas, acompañamiento y supervisión
Familias y comunidades	Intervención directa con familias y comunidades mediante el trabajo con equipos psicosociales para contribuir en fortalecer a las familias en evitar la pérdida del cuidado parental, en el ámbito de los programas ambulatorios. En los programas de acogimiento residencial, trabajo con foco en los NNA y familias, con miras a lograr resultados positivos en la reintegración familiar.
Organizaciones de la sociedad civil	Participación en diversas coaliciones integradas por organizaciones de sociedad civil para realizar acciones de incidencia de políticas públicas, intercambio de buenas prácticas y realización de estudios y levantamiento de información sobre situaciones de la niñez y adolescencia.

2.7 Prácticas relacionadas con la evaluación y medición de la satisfacción de los usuarios

En el último periodo se fomentó la existencia del buzón de sugerencias reclamos y felicitaciones, en todas las residencias, estableciendo un hito mensual de apertura y lectura, donde participa Equipo Local de Protección Infantil (ELPI), dejando un acta de los hallazgos. Dicho proceso es levantado a los gestores programáticos para evaluar acciones pertinentes al caso.

Sumado a ello, se han elaborado Encuestas de Satisfacción Usuaría que contempla: encuesta para niños y niñas; encuesta para adolescentes y jóvenes y encuestas para adultos significativos. El proceso de aplicación se tiene calendarizado para la gestión 2021-2022, lo que permite conocer el nivel de satisfacción de los niños, niñas, adolescentes y sus familias respecto a la intervención y protección otorgada por la organización a nivel nacional. Con los hallazgos se construye en cada residencia un plan de participación donde toda la aldea participa en la búsqueda de soluciones a las áreas más descendidas.

2.8 Participación en redes y coordinación con otros actores

Dentro de las redes con las que trabajamos, se encuentra la Comunidad de Organizaciones Solidarias, en que participamos en la Mesa de infancia de la región Metropolitana y de la Araucanía, y en las comisiones que tienen. El pertenecer a comunidad nos permite tener acceso a oportunidades de desarrollo y crecimiento para los colaboradores y nos mantiene en coordinación con otras fundaciones y corporaciones.

Participamos en el Bloque por la Infancia e integramos el equipo de voceros del bloque, coalición transversal destinada hacer incidencia política para la aprobación y promulgación de la ley de garantía y protección integral de derechos de la niñez y adolescencia. Coordinamos Observa, observatorio por el derecho a vivir en familia www.observaderechos.cl, cuyo fin es generar información relevante para mejorar políticas públicas, en favor de los niños, niñas y adolescentes.

Asimismo, participamos en la Mesa de Residencias integrada por alrededor de 26 organizaciones que son OCAS y donde se comparten temas de contingencias atinentes a nuestra labor, se comparten prácticas de trabajo, experiencias, constituyéndose en un espacio de contención y apoyo, con el propósito común de mejorar el sistema de cuidado alternativo residencial de atención de los niños, niñas, adolescentes y jóvenes de nuestro país. Asimismo, realizamos seguimiento legislativo de manera conjunta con otras organizaciones a los proyectos de ley priorizados, que en el 2021 fueron la Ley de Garantía y protección integral de derechos de los niños y niñas.

También solos parte de AINFA, que es una asociación gremial formada en el 2015, y busca promover la racionalización, eficiencia, eficacia, desarrollo y protección de la actividad común de sus asociados, cual es desarrollar planes, programas y proyectos en beneficio. Integramos la Red Egresa, que tiene por objetivo contribuir a mejorar la calidad de vida de los jóvenes que está en proceso de preparación para vida independiente, ofreciéndoles acompañamiento en este proceso y concreción de sus proyectos de vida. Está integrada por 8 organizaciones de la sociedad civil y tiene un comité de jóvenes quienes están en la coordinación de la mesa: Integrantes: Aldeas Infantiles SOS Chile, Juntos por la Infancia (COS), María Ayuda, Corporación Crecer Mejor, Fundamor, Fundación Padre Semeria, Fundación Cardenal Silva Henríquez y Fundación Sentido. Sumado a lo anterior, participamos en la Mesa de inclusión laboral de jóvenes, que busca identificar las principales claves de la inclusión laboral de jóvenes que viven o egresan de residencias de OCAS SENAME. Tiene tres comisiones de trabajo; formación, asuntos públicos e inclusión laboral.

Además, integramos la Red Latinoamericana de Egresados. Sus principales objetivos son gestionar investigaciones en el ámbito de los egresados del sistema de protección; incidir en políticas públicas para contribuir en la mejora de estructuras sociales y legales de los egresados del sistema de protección e impulsar la participación juvenil.

Con el sector público, principalmente en el año 2021 sostuvimos coordinaciones con la Subsecretaria de la Niñez y Mejor Niñez, ambos dependientes de MIDESOF, Ministerio de Justicia.

2.9 Reclamos o Incidentes

Se ha establecido, a nivel nacional, el protocolo de denuncia respuesta, el cual se hace cargo de todas las denuncias por casos de desprotección hacia los niños, niñas, adolescentes y jóvenes (NNAJ) que reciben los servicios de la organización. De esta manera se reciben denuncias de los NNAJ, de las familias y de las comunidades, las cuales son gestionadas mediante este protocolo.

Los canales para realizar las denuncias de desprotección son mediante buzón, en entrevista con directores de programas, mediante mail o contacto telefónico al área de Desarrollo de Programas en Oficina Nacional. Sumado a ello, contamos con un correo organizacional anónimo manejado por el área de protección teescuchamos@aldeasinfantiles.cl. Respecto a las denuncias al interior de cada residencia, se cuenta con un canal de apertura y recepción de estas situaciones a través del Equipo Local de Protección Infantil (ELPI).

2.10 Prácticas de gestión ambiental

Aldeas Infantiles SOS Chile no realiza gestiones relacionadas con la temática del Medio Ambiente

3. Información de desempeño

3.1 Objetivos e indicadores de gestión

(Los indicadores deben medirse contra las metas establecidas para el ejercicio o, alternativamente, en comparación con lo logrado el ejercicio anterior)

OBJETIVO GENERAL

Objetivo general	Indicador principal de gestión	Meta	Resultado
Asegurar que los NNAJ (Niños, Niñas Adolescentes y Jóvenes) tengan un hogar protector e igual de oportunidades.	- Capacidad Ofrecida en Programas de Acogimiento Familiar (Residencias)/Capacidad Utilizada	402	Durante el año 2021 se alcanzó una cobertura del 99%, de acuerdo a lo proyectado.
	- Capacidad Ofrecida en programas de Fortalecimiento Familiar/Capacidad Utilizada	1304	Durante el año 2020 se alcanzó una cobertura del 69%, de acuerdo a lo proyectado.
	-Porcentaje de programas de cuidado alternativo que integran familias SOS en la comunidad o que brindan cuidados de crianza directamente en línea Promesa de cuidado	30%	43%
	-Porcentaje de familias que son autosuficientes al salir del fortalecimiento familiar	70%	25%

OBJETIVOS ESPECÍFICOS

Objetivo específico	Indicador	Meta	Resultado
Liderar el movimiento de cuidado infantil más eficaz, para asegurarnos de que ningún NNAJ deba crecer solo	Talleres asistidos/Total Talleres	100%	<ul style="list-style-type: none"> Se realizó un total de 111 cursos con una participación de 3539 alumnos en ambas modalidades (propia y SOS virtual). (considerar que un mismo colaborador puede hacer varios cursos). Se entregaron 955 horas de formación, mejorando respecto al año pasado que se entregaron 716. De 3203 alumnos convocados en capacitación propia, participaron 2975 lo que representa un 92% de participación, mejorando significativamente respecto al año 2020 que participaron 2171 alumnos.
Mantener en 100% la ocupación de plazas establecidas en los Convenios de subvención con el SENAME	Plazas adjudicadas/Plazas licitadas	90%	Durante el año 2021 se logró la adjudicación del 90% de los proyectos presentados.

3.2 Indicadores financieros

CUADRO DE INDICADORES FINANCIEROS

a. Ingresos Operacionales (en M\$)	2021	2020
- Con restricciones		
- Sin restricciones	10.529.803.-	10.407.418.-
TOTAL, DE INGRESOS OPERACIONALES	10.529.803.-	10.407.418.-
b. Origen de los ingresos operacionales:		
$\frac{\text{Ingresos provenientes del extranjero}}{\text{Total de ingresos operacionales}} \times 100$	14.22%	15.58%
c. Otros indicadores relevantes:		
$\frac{\text{Donaciones acogidas a beneficio tributario(i)}}{\text{Total de ingresos operacionales}} \times 100$	1.67%	0.84%
$\frac{\text{Gastos de dirección y administración(ii)}}{\text{Total costos operacionales}} \times 100$	12.92%	11.10%
$\frac{\text{Remuneración principales ejecutivos(iii)}}{\text{Total remuneraciones}} \times 100$	5.42%	5.88%

4. Estados financieros

4.1 Estados de Situación Financiera (Balance General)

Información al 31 de diciembre de 2020 y 2019

ACTIVOS	2021 M\$	2020 M\$	PASIVOS Y PATRIMONIO	2021 M\$	2020 M\$
Circulante			Corto plazo		
4.11.1 Efectivo y efectivo equivalente	1.501.773.-	1.885.016.-	4.21.1 Obligación con bancos e instituciones financieras		
4.11.2 Inversiones temporales			4.21.2 Cuentas por Pagar		
4.11.3 Cuentas por cobrar (neto)			4.21.2.1 Proveedores		
4.11.3.1 Donaciones por recibir			4.21.2.2 Por pagar a personas y entidades relacionadas		
4.11.3.2 Subvenciones por recibir			4.21.2.3 Varios acreedores	212.334.-	97.909.-
4.11.3.3 Cuotas sociales por cobrar	101.407.-	60.134.-	4.21.3 Fondos y proyectos en administración		
4.11.3.4 Por cobrar a personas y entidades relacionadas			4.21.4 Otros pasivos		
4.11.3.5 Varios deudores			4.21.4.1 Impuesto a la Renta por Pagar		
4.11.4 Otros activos circulantes			4.21.4.2 Retenciones		
4.11.4.1 Existencias	24.703.-		4.21.4.3 Provisiones	702.645.-	601.677.-
4.11.4.2 Impuestos por recuperar			4.21.4.4 Ingresos percibidos por adelantado		
4.11.4.3 Gastos pagados por anticipado			4.21.4.5 Otros		
4.11.4.4 Otros					
4.11.5 Activos circulantes con restricciones	1.122.343.-	1.249.498.-			
4.11.0 Total Activo Circulante	2.750.226.-	3.194.648.-	4.21.0 Total Pasivo a Corto Plazo	914.979.-	699.586.-
Activo Fijo			Largo Plazo		
4.12.1 Terrenos	15.036.703.-	15.036.703.-	4.22.1 Obligaciones con bancos e instituciones financieras		
4.12.2 Construcciones	13.898.516.-	13.440.096.-	4.22.2 Fondos y proyectos en administración		
4.12.3 Muebles y útiles	1.183.492.-	988.215.-	4.22.3 Acreedores a largo plazo		
4.12.4 Vehículos	777.786.-	691.041.-	4.22.3.1 Préstamos de terceros		
4.12.5 Otros activos fijos			4.22.3.2 Por pagar a personas y entidades relacionadas		
4.12.6 (-) Depreciación acumulada	-6.692.496	-5.825.711.-	4.22.4 Provisiones	718.802.-	712.976.-
4.12.7 Activos fijos con restricciones (neto)			4.22.5 Otros pasivos a largo plazo	976.924.-	649.065.-
4.12.8 Activos fijos reservados (neto)					
4.12.0 Total Activo Fijo Neto	24.204.001.-	24.330.344.-	4.22.0 Total Pasivo a Largo Plazo	1.695.726.-	1.362.041.-
Otros Activos			4.20.0 TOTAL PASIVOS	2.610.705.-	2.061.627.-
4.13.1 Inversiones financieras permanentes			PATRIMONIO		
4.13.2 Otros activos con restricciones			4.31.1 Sin restricciones (libre disponibilidad)	24.429.747	25.489.142.-
4.13.3 Otros activos no financieros	86.225.-	25.777.-	4.31.2 Reservado para fines específicos		
			4.31.3 Restringido		
			4.31.0 TOTAL PATRIMONIO	24.429.747.-	25.489.142.-
4.13.0 Total Otros Activos	86.225.-	25.777.-	4.30.0 TOTAL PASIVOS Y PATRIMONIO	27.040.452.-	27.550.769.-
4.10.0 TOTAL ACTIVOS	27.040.452.-	27.550.769.-			

Las notas adjuntas forman parte integral de estos estados financieros.

4.2 Estados de Actividades (Estado de Resultados)

Información desde el 1 de enero al 31 de diciembre de 2021 y 2020

	2021 M\$	2020 M\$
Ingresos Operacionales		
Privados		
4.40.1.1 Donaciones		
4.40.1.2 Proyectos		
4.40.1.3 Aportes y cuotas sociales RRF	4.342.572.-	4.252.964.-
4.40.1.4 Venta de bienes y servicios		
4.40.1.5 Otros Aporte del Exterior	1.497.133.-	1.621.077.-
Estatales		
4.40.1.6 Subvenciones SENAME	4.690.098.-	4.533.377.-
4.40.1.7 Proyectos		
4.40.1.8 Venta de bienes y servicios		
4.40.1.9 Otros		
4.40.0 Total Ingresos Operacionales	10.529.803.-	10.407.418.-
Gastos Operacionales		
4.50.1 Costo de remuneraciones	6.852.393.-	6.052.722.-
4.50.2 Gastos de actividades operacionales	2.841.737.-	2.513.858.-
4.50.3 Gastos de dirección y administración	1.419.134.-	1.174.802.-
4.50.4 Depreciación	866.785.-	841.379.-
4.50.5 Castigo de incobrables		
4.50.6 Costo directo venta de bienes y servicios		
4.50.7 Otros costos de proyectos específicos		
4.50.7 Otros costos operacionales		
4.50.0 Total Costos Operacionales	11.980.049.-	10.582.761.-
4.60.0 Superávit (Déficit) Operacional	-1.450.246.-	-175.343.-
Ingresos No Operacionales		
4.71.1 Renta de inversiones Arriendos	340.485.-	266.227.-
4.71.2 Ganancia en venta de activos	10.172.-	290.394.-
4.71.3 Indemnización seguros		
4.71.4 Otros ingresos no operacionales	443.-	27.895.-
4.71.0 Total Ingresos No Operacionales	351.100.-	584.516.-
Egresos No Operacionales		
4.72.1 Gastos financieros	3.986.-	211.606.-
4.72.2 Pérdida en venta de activos		
4.72.3 Pérdida por siniestros		
4.72.4 Otros gastos no operacionales		
4.72.0 Total Egresos No Operacionales	3.986.-	211.606.-
4.70.0 Superávit (Déficit) No Operacional	347.114.-	372.910.-
4.80.1 SUPERÁVIT / (DÉFICIT) ANTES DE IMPUESTOS Y PARTIDAS EXTRAORDINARIAS	0	0
4.80.2 Impuesto a la renta		
4.80.3 Aportes extraordinarios		
4.80.0 SUPERÁVIT / (DÉFICIT) DEL EJERCICIO	-1.103.132.-	197.567.-

4.3 Estado de Flujo de Efectivo

	2021 M\$	2020 M\$
Flujo originado por actividades de operación (Déficit)/ Superávit del ejercicio	(1.103.132)	197.567
Cargos (abonos) a resultados que no representan flujo de efectivo:		
Depreciación del ejercicio	866.785	841.379
Diferencia de cambio	(443)	(301)
Beneficios a los empleados	53.464	87.932
Beneficios por vacaciones	6.935	-
Otros cargos (abonos) que no representan flujo	(4.821)	4.939
Variación de activos, que afectan al flujo de efectivo:		
Deudores por ventas y otras cuentas por cobrar	(41.273)	647.162
Inventarios	(24.703)	-
Otros activos financieros	127.155	(380.985)
Otros activos no financieros	(60.448)	22.799
Variación de pasivos, que afectan al flujo de efectivo:		
Cuentas por pagar y otras cuentas por pagar	114.425	13.562
Provisiones por beneficios a los empleados	106.794	87.932
Otros pasivos no financieros	<u>327.859</u>	<u>(72.504)</u>
Flujos de efectivo netos provenientes de actividades de la operación	<u>368.597</u>	<u>1.449.482</u>
Flujo originado por actividades de financiamiento:		
Fondos de administración fiduciaria	<u>-</u>	<u>(72.504)</u>
Flujos de efectivo netos utilizados en actividades de financiamiento	<u>-</u>	<u>(72.504)</u>
Flujo originado por actividades de inversión:		
Compras de propiedades, planta y equipos	(756.740)	(89.763)
Utilidad por venta de propiedades, plantas y equipos	<u>4.900</u>	<u>54.793</u>
Flujos de efectivo netos utilizados en actividades de inversión	<u>(751.840)</u>	<u>(34.970)</u>
Flujos neto total positivo (negativo) del ejercicio	<u>(383.243)</u>	<u>1.342.008</u>
Variación neta del efectivo y efectivo equivalente	-	-
Saldo inicial de efectivo y efectivo equivalente	<u>1.885.016</u>	<u>543.998</u>
Saldo final de efectivo y efectivo equivalente	<u>1.501.773</u>	<u>1.885.016</u>

4.4 Notas Explicativas de los Estados Financieros

4.4.1 Información General

Aldeas Infantiles S.O.S. es una Organización no gubernamental internacional y sin fines de lucro. Fue fundada en el año 1949 y su sede central se encuentra en Austria. La Organización se especializa en el cuidado de niños basado en un modelo familiar. Está dirigida a niños y niñas que se encuentren en situaciones de riesgo por haber perdido el cuidado parental o estén en riesgo de perderlo. Actualmente está presente en 133 países del mundo, con al menos 60.000 niños distribuidos en las diferentes aldeas, y más de 500.000 que reciben soporte a través de escuelas, centros sociales y médicos.

Aldeas Infantiles S.O.S. Chile, nace a raíz de la modificación a los estatutos aprobada por Decreto Supremo N°2.340, de fecha 13 de julio de 2005 y publicada en el Diario Oficial el 19 de julio del mismo año, a través de la cual se cambia de nombre la Federación de Asociaciones de Aldeas Infantiles S.O.S. de Chile, la cual se constituyó con el fin de asistir y socorrer a los niños y niñas en situación de vulneración y riesgo social, y por otro lado, agrupar a las Aldeas Infantiles S.O.S y a las que posteriormente deseen incorporarse.

Durante el año 2021, la evolución de la pandemia a nivel mundial continuó representado un gran desafío para la organización a nivel mundial, y el caso de Chile no fue una excepción. Afortunadamente la pandemia había encontrado a nuestra organización en una posición financiera sólida que nos permitió enfrentar este nuevo escenario económico, continuando con nuestra operativa regular en todos nuestros programas e incluso destinando recursos adicionales para implementar medidas sanitarias.

Desde el punto de vista financiero, este nuevo contexto tuvo consecuencia por varios canales. Por el lado de los ingresos, implicó un freno en la captación de nuevos socios pero que empezó a mostrar una progresiva reactivación a partir del segundo semestre lo que permite proyectar con más optimismo el 2022. Los ingresos públicos e ingresos internacionales no tuvieron grandes variaciones respecto a lo esperado.

Por el lado de los gastos, hubo efectos contrapuestos. Por un lado, existieron mayores gastos producto de medidas implementadas para mitigar el riesgo sanitario como la compra de insumos médicos y sanitarios, adaptaciones de infraestructura y el pago de bonos salariales por cumplir cuarentena dentro de nuestros programas. En contraste, hubo ciertos rubros en lo que se generaron ahorros respecto al presupuesto, como consecuencia de la postergación de contrataciones de nuevos colaboradores y otros rubros de gasto menores como actividades, viajes o transporte.

4.4.2 Criterios de Contabilidad

a) Período contable

Los presentes estados financieros cubren los ejercicios correspondientes al 31 de diciembre de 2021 y 2020

b) Criterios de contabilidad utilizados

Los estados financieros de Aldeas Infantiles S.O.S Chile correspondientes al 31 de diciembre de 2021 y 2020 han sido preparados de acuerdo a las Normas Internacionales de Información Financiera para Pequeñas y Medianas Entidades (NIIF para las PYMES) emitidas por el Consejo de Normas Internacionales de Contabilidad (en adelante "IASB" por sus siglas en inglés) y las interpretaciones de dichas normas emitidas por el Comité de Normas Internacionales de Contabilidad (en adelante "IFRIC").

Estos estados financieros reflejan fielmente la situación financiera de Aldeas Infantiles S.O.S Chile al 31 de diciembre de 2021 y 2020 y los resultados de sus operaciones, los cambios en el patrimonio neto y los flujos de efectivo por los años terminados en esas fechas.

c) Reconocimiento de ingresos

Los ingresos ordinarios se reconocen cuando se produce la entrada bruta de beneficios económicos originados en el curso de las actividades ordinarias de Aldeas Infantiles S.O.S Chile durante el ejercicio, estos se miden por el valor razonable de la contrapartida recibida o por recibir y representan los montos generados con ocasión de los servicios

provistos en el curso normal de las actividades de Aldeas Infantiles S.O.S Chile, estos beneficios puedan ser valorados confiablemente

- **Donaciones extranjeras**

Donaciones transferidas por una Asociación promotora y de apoyo SOS destinados para la manutención y operaciones de Aldeas Infantiles S.O.S Chile. Se reciben en moneda de curso legal en el país y en una cuenta de ingresos específica para tal fin.

- **Ingresos locales**

Ingresos provenientes de las estrategias de recaudación ejecutadas por Aldeas Infantiles S.O.S Chile, como donaciones esporádicas de individuos, donaciones individuales, socios, padrinazgos individuales (donaciones regulares son destinados a un niño o niña, aldea o instalación específica), donaciones corporativas, filantrópicas y mercadeo con causa.

- **Ingresos locales de fuentes públicas**

Los dineros asignados a la organización por entes gubernamentales nacionales (por ejemplo, SENAME, ministerios, municipales, agencias de bienestar social, etc.) con una base per cápita o según la Organización a la cual se está legalmente adscrita. Las subvenciones del gobierno se reconocerán en resultados sobre una base sistemática a lo largo de los períodos en los que Aldeas Infantiles S.O.S Chile reconozca como gasto los costos relacionados que la subvención pretende compensar

d) Bases de conversión y reajuste

Los activos y pasivos expresados en moneda extranjera y Unidades de Fomento (U.F.), al cierre de cada ejercicio, han sido expresados en moneda corriente de acuerdo a las siguientes paridades:

	2021	2020
	\$	\$
Unidad de fomento (U.F.)	30.991,74	29.070,33
Dólares U.S.A.	844,69	710,95

e) Activo fijo

Las propiedades, plantas y equipos de Aldeas Infantiles S.O.S Chile representan el 94% de sus activos y se encuentra conformada por terrenos, edificaciones y muebles, se mantienen para la prestación de servicio del cuidado y manutención de los participantes o para darle cobertura a las operaciones normales de la organización.

La utilidad o pérdida resultante de la enajenación o retiro de un bien se calcula como la diferencia entre el precio obtenido en la enajenación y el valor registrado en los libros reconociendo el cargo o abono a resultados del año. Los bienes clasificados como propiedades, planta y equipos, se espera utilizarlos durante más de un año. La infraestructura, equipos y similares propiedades de Aldeas Infantiles SOS serán destinados únicamente para actividades relacionadas con los programas SOS y no para situaciones ajenas a la Organización

f) Reconocimiento de pasivos y provisiones

Las obligaciones existentes a la fecha de los estados financieros, surgidas como consecuencia de compromisos con terceros, específicamente niños que tienen padrinos en el extranjero los cuales envían dinero para que la organización lo resguarde hasta el momento preciso de la entrega según manual de procedimiento, el valor intacto de dichas obligaciones se encuentra disponible en la cuenta bancaria correspondiente, los mismos son concretos en cuanto a su naturaleza, y serán cancelados entre un corto y mediano plazo. Se registran en el estado de situación financiera como otros pasivos no financieros por el valor actual del monto que Aldeas Infantiles S.O.S Chile tendrá que desembolsar para cancelar la obligación, este pasivo no presentará en un futuro perjuicios patrimoniales para Aldeas Infantiles S.O.S Chile.

g) Beneficios al personal

Aldeas Infantiles S.O.S Chile tienen constituida una provisión para cubrir el costo de las vacaciones y días libres del personal sobre la base de lo devengado. Indemnizaciones por años de servicio, estas obligaciones se encuentran valorizadas a su valor presente, descontado a tasas de interés de largo plazo sobre rotaciones de personal, esperanza de vida y proyecciones de renta de los potenciales beneficiarios.

4.4.3 Efectivo y efectivo equivalente

En este rubro, se presentan los saldos disponibles en caja y bancos al 31 de diciembre de 2021 y 2020:

	2021 M\$	2020 M\$
Efectivo y equivalentes de efectivo	1.501.773	1.885.016

4.4.4 Cuentas por cobrar

El detalle de la composición de este rubro al cierre de los ejercicios 2021 y 2020 es el siguiente:

	2021 M\$	2020 M\$
Pagos por adelantado/Ingresos diferidos	5.404	4.126
Otras cuentas a cobrar	<u>96.001</u>	<u>56.008</u>
Totales	<u>101.407</u>	<u>60.134</u>

4.4.5 Activo fijo

	Saldo inicial M\$	Adiciones M\$	Bajas M\$	Saldo final M\$
Terrenos	15.036.703.-			15.036.703.-
Construcciones	13.440.096.-	462.546.-	-4.126.-	13.898.516.-
Muebles y útiles	988.215.-	198.519.-	-3.242.-	1.183.492.-
Vehículos	691.041.-	95.675.-	-8.930.-	777.786.-
Otros activos fijos				
Total activo fijo bruto	30.156.055.-	756.737.-	-16.298.-	30.896.497.-
Depreciación acumulada	(xx)	(xx)	(xx)	(6.692.496.-)
Total activo fijo neto				24.204.001.-
Activos restringidos y reservados (neto)	(xx)	(xx)	(xx)	(xx)
Activos fijos de libre disponibilidad				

4.4.6 Provisiones

	2021 M\$	2020 M\$
Provisión de vacaciones (1)	411.387	373.632
Provisión indemnización de años de servicio (2)	152.451	139.233
Fondos fiduciarios y especiales (3)	138.807	88.812
Totales	702.645	601.677

4.4.7 Contingencias y compromisos

Al 31 de diciembre de 2021 y 2020, la Organización presenta las siguientes contingencias:

Región	Estudio de Abogados	Rol / RIT del Caso	Demandante	Tipo de Procedimiento	Observaciones
Antofagasta	Herrera Abogados	T-162-2021	Pilar Bustamante Contreras	Laboral	Tutela por vulneración de derechos entre otros, la probabilidad de pérdida es alta por lo cual se incluye provisión en nota 11.
Santiago	Herrera Abogados	T-1260-2021	sabel Ximena Salgado Errazo	Laboral	Tutela por vulneración de derechos entre otros, la probabilidad de pérdida es alta por lo cual se incluye provisión en nota 11.
Antofagasta	Herrera Abogados	T-378-2021	Susana Andrea Pérez Molina	Laboral	Tutela por vulneración de derechos entre otros, la probabilidad de pérdida es alta por lo cual se incluye provisión en nota 11.
Antofagasta	Soto Abogados	I-28-2021	Inspección Provincial del Trabajo de Antofagasta	Laboral	Reclamo judicial de multa, la probabilidad de pérdida es alta por lo cual se incluye provisión en nota 11.
Araucanía	Soto Abogados	T-6-2021	Haydee Jara Núñez	Laboral	Tutela por vulneración de derechos entre otros, la probabilidad de pérdida es alta por lo cual se incluye provisión en nota 11.
Araucanía	Soto Abogados	T-8-2021	Hernán Altamirano Cuevas	Laboral	Tutela por vulneración de derechos entre otros, la probabilidad de pérdida es alta por lo cual se incluye provisión en nota 11.

4.4.8 Remuneraciones de los Directores, Consejeros y equipo ejecutivo

CARGOS POR GRUPO	VALOR M\$
DIRECCION Y EQUIPO EJECUTIVO	398.086
DIRECTORES PROGRAMAS	273.395



Firma: _____

Diego Romero

Director Finanzas Aldeas Infantiles SOS Chile

5 Informe de terceros (informe de Auditoría Externa)



RSM Chile
Auditores y Consultores
SpA
Cruz del Sur 133, piso 4
Las Condes,
Santiago
Chile
+56 2 3253 9050
www.rsmchile.cl

Informe de los Auditores Independientes

A los señores Presidente, Directores de:
Aldeas Infantiles S.O.S. Chile

Hemos efectuado una auditoría a los estados financieros adjuntos de Aldeas Infantiles S.O.S. Chile, que comprende el estado de situación financiera al 31 de diciembre de 2021 y los correspondientes estados de resultados integrales, de cambios en el patrimonio y de flujos de efectivo por el año terminado en esa fecha y las correspondientes notas a los estados financieros.

Responsabilidad de la Administración por los estados financieros

La Administración es responsable por la preparación y presentación razonable de estos estados financieros de acuerdo con Normas Internacionales de Información Financiera para las Pequeñas y Medianas Entidades (NIIF para las PYMES). Esta responsabilidad incluye el diseño, implementación y mantención de un control interno pertinente para la preparación y presentación razonable de estados financieros que estén exentos de representaciones incorrectas significativas, ya sea debido a fraude o error.

Responsabilidad del auditor

Nuestra responsabilidad consiste en expresar una opinión sobre estos estados financieros a base de nuestra auditoría. Efectuamos nuestra auditoría de acuerdo con Normas de Auditoría Generalmente Aceptadas en Chile. Tales normas requieren que planifiquemos y realicemos nuestro trabajo con el objeto de lograr un razonable grado de seguridad que los estados financieros están exentos de representaciones incorrectas significativas.

Una auditoría comprende efectuar procedimientos para obtener evidencia de auditoría sobre los montos y revelaciones en los estados financieros. Los procedimientos seleccionados dependen del juicio del auditor, incluyendo la evaluación de los riesgos de representaciones incorrectas significativas de los estados financieros, ya sea debido a fraude o error. Al efectuar estas evaluaciones de los riesgos, el auditor considera el control interno pertinente para la preparación y presentación razonable de los estados financieros de la entidad con el objeto de diseñar procedimientos de auditoría que sean apropiados en las circunstancias, pero sin el propósito de expresar una opinión sobre la efectividad del control interno de la entidad. En consecuencia, no expresamos tal tipo de opinión. Una auditoría incluye, también, evaluar lo apropiadas que son las políticas de contabilidad utilizadas y la razonabilidad de las estimaciones contables significativas efectuadas por la Administración, así como una evaluación de la presentación general de los estados financieros.

Consideramos que la evidencia de auditoría que hemos obtenido es suficiente y apropiada para proporcionarnos una base para nuestra opinión de auditoría.

Opinión

En nuestra opinión, los mencionados estados financieros presentan razonablemente, en todos sus aspectos significativos, la situación financiera de Aldeas Infantiles S.O.S. Chile al 31 de diciembre de 2021 y los resultados de sus operaciones y los flujos de efectivo por el año terminado en esa fecha de acuerdo con Normas Internacionales de Información Financiera para las Pequeñas y Medianas Entidades (NIIF para las PYMES).

Otros asuntos

Los estados financieros de Aldeas Infantiles S.O.S. Chile al 31 de diciembre de 2020 y por el año terminado en esa fecha fueron auditados por otros auditores, quienes emitieron una opinión sin modificaciones sobre los mismos en su informe de fecha 31 de marzo de 2021.



Firmado
digitalmente
por OSCAR
ANDRES
AGUILAR
SANCHEZ

Oscar Aguilar S.
Socio
RSM Chile Auditores y Consultores SpA

Santiago, 5 de abril de 2022

6 Manifestación de responsabilidad de la Dirección

Los abajo firmantes se declaran responsables respecto de la integridad y veracidad de la información incorporada en el presente informe anual, referido al 31 de diciembre de 2021:

Nombre	Cargo	RUN	Firma
Eleazar Jaramillo	Presidente	5.441.695-4	
Oswaldo Salazar	Director Nacional	9.935.811-4	
Diego Romero	Director de Finanzas	26.785.120-4	

(Esta manifestación debe ser suscrita necesariamente por el Presidente del Directorio, sin perjuicio que concurran a ella los demás directores, el ejecutivo máximo, el responsable por las materias financieras o el contador. En la eventualidad de que, por razón fundada, el máximo representante no esté en condiciones de hacerlo, debe dejarse constancia expresa de esta circunstancia).

En caso de no constar firmas rubricadas en este documento electrónico por favor marque la siguiente casilla:

Las firmas constan en documento original entregado al Ministerio de Justicia

Fecha: 18 de julio del 2022